

MISATO

広報みさと

11

No. 325

2023

美里の地で
世界がつながる！

主な内容

- ✓【特集】株式会社 デ・リーフデ美里
紅林社長インタビュー 2
- ✓令和4年度 決算の概要 4
- ✓令和5年秋の火災予防運動 12
- ✓農林業系汚染廃棄物の焼却処理について 20

「国際交流オータムフェスタ」
19ページ関連記事



△立地協定式の様子
（左から紅林代表取締役社長、相澤町長）



△デ・リーフデグループの施設内

令和5年6月21日、町は、南郷地域に県内最大級の「大規模園芸プラント」の整備を進める(株)デ・リーフデ美里と立地協定を結びました。

(株)デ・リーフデ美里の社名にある「デ・リーフデ」とは、オランダ語で「慈愛」を意味する言葉です。同社は、「愛ある強い農業を通じて、人々の心を豊かにし、健康で笑顔あふれる社会を築こう」を経営理念とし、安定した農業経営を行うことで、地域に貢献することを目標としています。

町では、(株)デ・リーフデ美里との立地協定が、地域農業の活性化や雇用機会の創出につながるものと期待を寄せており、町民の皆さんにも同社のことをよく知ってもらいたいと考えています。

今月号では、来年3月の生産開始に向けて、施設の整備を進めている(株)デ・リーフデ美里をご紹介します。



代表取締役社長

くればやし ひて ゆき
紅 林 秀 幸 氏

静岡県浜松市生まれ。静岡県で約25年間物流関係の仕事に従事。令和4年にデ・リーフデ美里を立ち上げ、代表取締役社長に就任。

事業内容や今後の展望等について、(株)デ・リーフデ美里の代表取締役社長紅林氏にお話を伺いました。

―事業内容を教えてください。

富丸ムーチョと呼ばれる糖度と酸味のバランスがとれた品種のトマトを栽培する予定です。約2ヘクタールの栽培ハウスには、養液栽培設備や生育環境を一定に保つ複合環境制御装置などを導入する予定であり、グループ企業である(株)デ・リーフデ北上、(株)デ・リーフデ大川と連携を図りながら、栽培・販売

に取り組み、年間約700トンの生産を目指します。

―美里町を選んだ理由を教えてください。

グループ全体の生産拡大を目指すため、新たな栽培拠点となる候補地を探していました。美里町には、トマト栽培に適した敷地があり、国道近くに位置しているため、交通のアクセスも良く、グループ企業との連携もとりやすいことから、ここを選定しました。

―町民の雇用については、どのようにお考えですか。

施設が完成し、稼働する際に

は、町民の皆さんを積極的に雇用していきたいと考えています。長期にわたって働いていただける方で、コミュニケーションがとれ、責任感があり、何よりも身体を動かして働くことが好きな方を当社は希望しています。町のご協力をいただき、11月には採用説明会を行い、従業員募集を開始します。町民の皆さんのご応募をお待ちしております。

―今後の展望についてお聞かせください。

宮城県のトマトの生産量・出荷量は、全国で見るとまだまだ低い水準です。今後、デ・リーフデ美里が県内のトマト生産者のトップランナーになれるよう事業拡大を進め、最終的には、宮城県産のトマトの産地化に貢献していきたいと考えています。また、社内では、従業員の皆さんが、やりがいを感じ、働きやすい会社だと思ってもらえるような企業運営を進めていきたいと考えています。

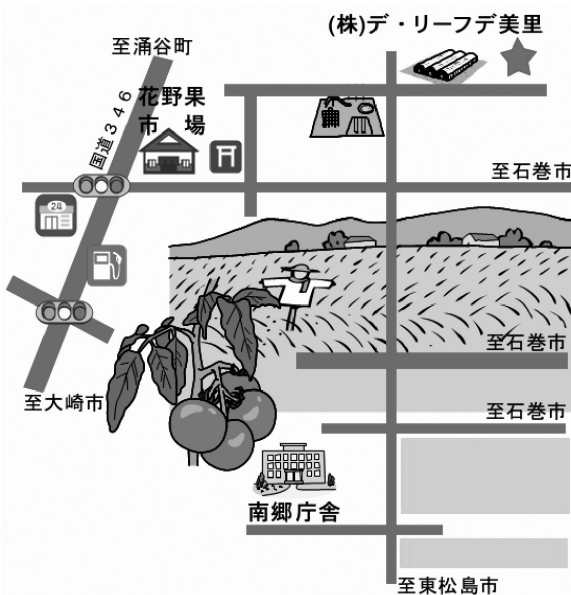

▲来年3月の生産開始に向けて、施設の整備が進められています

令和4年度 決算の概要

令和4年度の一般会計と各種特別会計の決算が、美里町議会9月会議において原案どおり承認されました。令和4年度の決算の概要についてお知らせします。

一般会計の決算

歳出

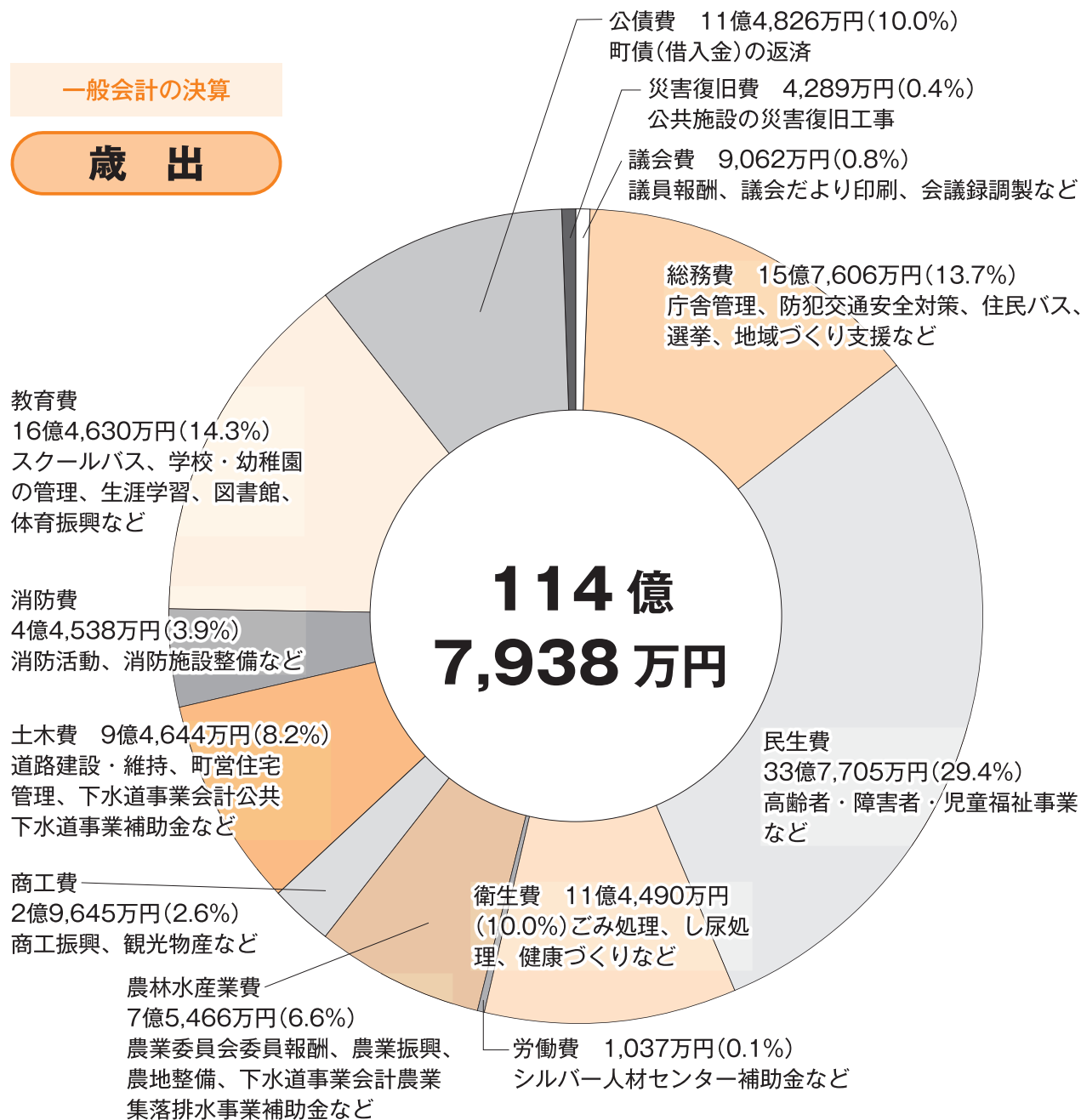

歳入歳出とも前年度より減少

令和4年度の一般会計の歳入決算額は118億5,612万円で、歳出決算額は114億7,938万円となりました。子育て世帯への臨時特別給付金事業補助金等の影響により、前年度と比較して歳入では5億3,959万円の減、歳出で5億6,170万円の減となりました。

新中学校の整備や子育て支援の推進

令和4年度は、新中学校整備推進事業で新中学校建設用地の造成工事を実施したほか、不動堂放課後児童クラブの建設工事を行いました。また、子ども医療費助成の対象年齢を15歳までから18歳までに拡充したことにより、子どもの医療機会の確保と子育て家庭における経済的負担の軽減を図りました。

歳入

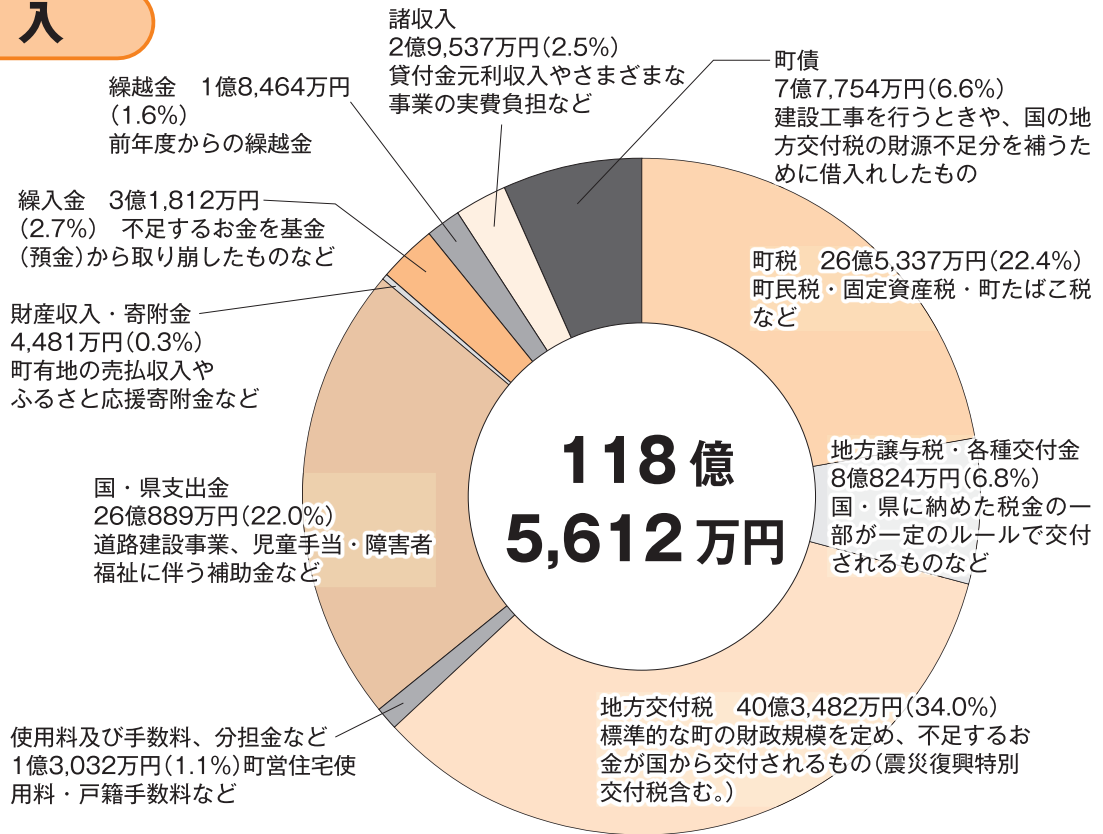

歳入のうち町税は26億5,337万円で、前年度と比較して7,755万円の増となりました。地方交付税では、大崎地域広域行政事務組合追加負担金の減額により震災復興特別交付税が減額しました。

令和4年度決算の実質収支額

歳入118億5,612万円－歳出114億7,938万円－繰越財源1,985万円＝3億5,689万円

実質収支額3億5,689万円のうち1億7,900万円は、後年度に備えて財政調整基金に積み立てました。

特別会計の決算

各特別会計の歳出決算額を前年度と比較すると、国民健康保険特別会計で1.1%の減、後期高齢者医療特別会計で8.0%の増、介護保険特別会計で0.9%の減となりました。

区分	歳入	歳出	歳入歳出差引額
国民健康保険特別会計	26億7,613万円	26億6,577万円	1,036万円
後期高齢者医療特別会計	3億3,012万円	3億2,938万円	74万円
介護保険特別会計	26億2,318万円	25億3,775万円	8,543万円

公営企業会計の決算

◇水道事業会計の決算状況

【収益的収支】 収入額 8億2,550万円(消費税等抜き7億5,473万円)
 支出額 7億8,193万円(消費税等抜き7億2,422万円)
 差引額 消費税等抜きで3,051万円の黒字

【資本的収支】 収入額 1億5,191万円
 支出額 4億217万円
 差引額 2億5,026万円の不足

差引不足額については、過年度分損益勘定留保資金、過年度分消費税および地方消費税資本的収支調整額、減債積立金で補てんしました。

◇病院事業会計の決算状況

【収益的収支】 収入額 7億5,495万円(消費税等抜き7億4,811万円)
 支出額 7億1,573万円(消費税等抜き7億 934万円)
 差引額 消費税等抜きで3,877万円の黒字
 累積欠損金の額は、4億6,781万円となりました。

【資本的収支】 収入額 8,773万円
 支出額 1億2,846万円
 差引額 4,073万円の不足
 差引不足額については、過年度分損益勘定留保資金で補てんしました。

◇下水道事業会計の決算状況

【収益的収支】 収入額 10億1,912万円(消費税等抜き9億3,657万円)
 支出額 9億1,933万円(消費税等抜き9億 119万円)
 差引額 消費税等抜きで3,538万円の黒字

【資本的収支】 収入額 14億1,989万円
 支出額 18億7,653万円
 差引額 4億5,664万円の不足
 前年度同意済企業債9,390万円および翌年度へ繰り越される繰越工事資金3,700万円を除いた差引不足額5億8,754万円については、当年度分消費税および地方消費税資本的収支調整額、繰越工事資金、過年度分損益勘定留保資金、当年度分損益勘定留保資金で補てんしましたが、なお不足する額については、令和4年度同意済企業債の未発行分で翌年度に措置します。

町債および企業債の借入額・償還額・年度末残高

区 分	令和3年度末残高	令和4年度借入額	令和4年度元金償還額	令和4年度末残高
一般会計	105億3,052万円	7億7,399万円	11億 983万円	101億9,468万円
水道事業会計	31億1,869万円	1億6,150万円	2億4,590万円	30億3,429万円
病院事業会計	2億4,954万円	1,400万円	9,925万円	1億6,429万円
下水道事業会計	74億5,482万円	8億1,440万円	6億5,569万円	76億1,353万円
合 計	213億5,357万円	17億6,389万円	21億1,067万円	210億 679万円

一般会計の令和4年度末の町債残高は、令和3年度末残高に比べて3億3,584万円の減額となり、101億9,468万円となりました。このうち、地方財源の不足に対応するために従来の交付税に代えて発行される臨時財政対策債の占める割合は42.0%となり、前年度と比べて2.1ポイント減少しています。町全体の町債および企業債残高は、前年度と比べて3億5,723万円の減額となりました。

基金の年度末残高・増減額

区 分	令和3年度末の現在高 (A)	令和4年度末の現在高 (B)	増減額 (B)-(A)
一般会計 財政調整基金	16億6,833万円	16億3,330万円	△3,503万円
一般会計 減債基金	2億3,697万円	2億7,638万円	3,941万円
一般会計 その他の基金	18億1,180万円	18億4,609万円	3,429万円
国民健康保険特別会計 財政調整基金・出産費資金貸付事業基金	7億9,478万円	6億9,157万円	△1億 321万円
介護保険特別会計 介護給付費準備基金	5億1,712万円	5億9,881万円	8,169万円
合 計	50億2,900万円	50億4,615万円	1,715万円

国民健康保険特別会計の基金現在高は減額となりましたが、一般会計と介護保険特別会計の基金現在高は増額となり、基金全体で1,715万円の増額となりました。

「地方公共団体の財政の健全化に関する法律」に基づく健全化判断比率および資金不足比率

この法律は、地方公共団体の財政の健全性を表す4つの比率の公表制度を設けており、この比率が早期健全化基準を超えた場合、町は財政の早期健全化のための計画を定め、さらなる財政の健全化に取り組まなければなりません。

美里町の令和4年度の決算に基づく健全化判断比率および資金不足比率の算定結果についてお知らせします。

1 健全化判断比率

区 分	令和3年度	令和4年度	前年度対増減	早期健全化基準	財政再生基準
実質赤字比率	－	－	－	14.02%	20.0%
連結実質赤字比率	－	－	－	19.02%	30.0%
実質公債費比率	6.7%	7.1%	0.4	25.0%	35.0%
将来負担比率	14.1%	19.8%	5.7	350.0%	－

◇実質赤字比率

一般会計が赤字か黒字か判断する比率です。赤字のときのみ数値が記載されます。過去のいずれにおいても黒字となり赤字はありません。

◇連結実質赤字比率

公営企業会計を含む全会計の合計が赤字か黒字か判断する比率です。赤字のときのみ数値が記載されます。過去のいずれにおいても黒字となり赤字はありません。

◇実質公債費比率

町がその年度に返済すべき公債費等の金額が、町の標準的な収入金額に対してどのくらいの比率になっているのかを示す数値です。

◇将来負担比率

町が将来にわたって抱える負担すべき金額(町債の借入れやリース契約などで支払いが確定している金額)が、町の標準的な収入金額に対してどのくらいの比率になっているのかを示す数値です。

2 資金不足比率

公営企業会計ごとの資金不足額の事業規模に対する割合です。公営企業の資金不足を公営企業の事業規模である料金収入の規模と比較して指標化し、経営状態の悪化の度合いを示すものです。

本町の水道事業会計、病院事業会計及び下水道事業会計すべてにおいて資金不足額はありません。

都市計画税等の使い道 (令和4年度歳入 都市計画税 9,670万円)

町では、公園や街路、下水道など、都市計画事業に使用する目的で都市計画税を徴収しています。令和4年度に納税された9,670万円は、都市計画事業1億412万円の財源の一部として使用しました。不足分は前年度充当できなかった都市計画税と一般財源を充当しています。

都市計画事業	決算額
下水道事業会計への補助金 (これまで整備した公共下水道整備事業に係る企業債償還金)	7,092万円
これまで整備した都市計画事業に係る町債償還金	3,320万円
合 計	1億 412万円

令和4年度決算と財政健全化計画との比較について

町では、令和3年10月に、財政運営の指針とする「第4次美里町財政健全化計画」（令和3年度から令和7年度まで）を策定しています。計画年次の2年目に当たる令和4年度の財政健全化計画額との決算比較について、下記のとおりお知らせします。

財政健全化計画額と令和4年度決算額の比較

(単位：千円)

区分	財政健全化計画 推計額 ①	財政健全化計画 計画額(目標値) ②	決算額 (繰越含む) ③	決算額と計画額 との比較 ③-②	
歳入	1. 町税	2,435,274	2,442,774	2,653,374	210,600
	2. 地方譲与税・交付金	700,963	700,963	808,243	107,280
	3. 地方交付税	3,890,165	3,890,165	4,034,821	144,656
	4. 分担金・負担金	10,249	10,249	14,678	4,429
	5. 使用料・手数料	138,195	138,195	122,135	△ 16,060
	6. 国庫支出金	1,038,614	1,038,614	1,882,318	843,704
	7. 県支出金	695,334	695,334	726,575	31,241
	8. 財産収入・寄附金	30,093	60,093	44,806	△ 15,287
	9. 繰入金	99,542	162,542	318,124	155,582
	10. 諸収入	221,525	221,525	288,871	67,346
	11. 繰越金	1	1	184,636	184,635
	12. 地方債	975,800	975,800	777,543	△ 198,257
	うち臨時財政対策債	369,000	369,000	92,243	△ 276,757
うち合併特例債	0	0	0	0	
歳入総額(A)	10,235,755	10,336,255	11,856,124	1,519,869	
歳出	1. 人件費	2,194,702	2,194,702	2,121,047	△ 73,655
	2. 物件費	1,588,822	1,588,822	1,781,074	192,252
	3. 維持補修費	134,901	134,901	133,258	△ 1,643
	4. 扶助費	1,164,046	1,164,046	1,292,660	128,614
	5. 補助費等	2,410,415	2,379,882	2,540,339	160,457
	6. 公債費	1,160,632	1,160,632	1,148,258	△ 12,374
	7. 積立金	11,379	11,379	229,081	217,702
	8. 投資・出資・貸付金	60,324	60,324	120,746	60,422
	9. 繰出金	693,293	683,293	926,899	243,606
	10. 投資的経費(建設事業費)	949,530	949,530	1,186,019	236,489
歳出総額(B)	10,368,044	10,327,511	11,479,381	1,151,870	
形式収支(C)=(A)-(B)	△ 132,289	8,744	376,743	367,999	
次年度に繰越すべき財源(D)	0	0	19,848	27,752	
実質収支(E)=(C)-(D)	△ 132,289	8,744	356,895	340,247	

※ 決算額は、地方財政状況調査の数値のため、「決算の概要」と一致しない項目があります。繰入金は基金(貯金)取崩し、地方債は借入金のため、少ない方がよいこととなります。積立金については、各種基金への積立であり、将来に備えての貯蓄分となります。

令和5年度 全国学力・学習状況調査結果について

問合先 教育総務課 学校教育支援室 ☎87-8355

令和5年4月18日(火)に、全国の小学校6年生および中学校3年生を対象に実施した「令和5年度全国学力・学習状況調査」の結果について、本町の概要をお知らせします。

1 教科に関する調査

(1) 平均正答率(単位%) ※宮城県(公立)の結果については仙台市を除く

	小学校		中学校		
	国語	算数	国語	数学	英語
美里町	67	60	65	45	39
宮城県(公立)	65	58	68	44	39
全国(公立)	67.2	62.5	69.8	51.0	45.6

(2) 概要

※【 】内は、学習指導要領の領域を示す

	教科	◇比較的できている点(主な内容)	◆課題のある点(主な内容)
小学校	国語	◇漢字を正しく使うことや文章の特徴を捉えること【言葉の特徴や使い方に関する事項】 ◇文章の中心となる語や文を見つけて要約すること【読むこと】	◆図表などを用いて、自分の考えが伝わるように書き方を工夫すること【書くこと】
	算数	◇変化する二つの数量の関係について表から読み取ったり、数を使って説明したりすること【変化と関係】 ◇正方形の意味や性質を理解すること【図形】	◆正三角形の意味や性質について理解することや、図形の大小についてその理由を言葉や数を用いて記述すること【図形】
中学校	国語	◇目的や場面に応じて質問する内容を検討すること【話すこと・聞くこと】 ◇事象や行為、心情を表す語句を理解すること【言葉の特徴や使い方に関する事項】	◆読み手の立場に立って、文章を整えること【書くこと】 ◆文章の構成や展開、表現の効果について、考えること【読むこと】
	数学	◇数と整式の乗法の計算をすることや、問われている内容を捉えて計算すること【数と式】	◆空間における平面が決まる条件について理解すること【図形】 ◆平面図形の性質に基づき、図形の合同や直線の平行などを判断し、説明すること【図形】
	英語	◇英語を聞き、情報を正確に聞き取ること【聞くこと】	◆文構造や文法事項に基づき正確に書くこと【書くこと】 ◆日常的な話題について、まとまりのある文章を書くこと【書くこと】

2 質問紙調査(児童生徒の生活習慣や学習に対する興味・関心等を問う内容)

設問数が多いため、学校生活、家庭生活どちらにも関係のある「基本的生活習慣等」「学習習慣、学習環境等」「地域や社会に関わる活動の状況等」に関する設問に限定し、その中で「**当てはまらない**」「**どちらかといえば当てはまらない**」を選択した児童生徒が**30%を超えた設問**についてお知らせします。

設問内容	表内の数値は、各設問において「当てはまらない」「どちらかといえば当てはまらない」と回答した児童生徒の割合を示す(単位%)		小学校	中学校
	困りごとや不安がある時に、先生や学校にいる大人にいつでも相談できますか		39.1	31.3
家で自分で計画を立てて勉強をしていますか(学校の授業の予習や復習を含む)			36.4	
新聞を読んでいますか		90.7	87.5	
読書は好きですか		36.4	35.2	
今住んでいる地域の行事に参加していますか		37.5	53.4	
日本やあなたが住んでいる地域のことについて、外国の人にもっと知ってもらいたいと思いますか			32.4	

町内各小中学校の調査結果及び分析については、各校の学校だより等で10月に公表されています。各学校では、課題の改善に向けた授業づくり・学級づくりに取り組み、「魅力ある・行きたくなる学校づくり」を目指していきます。各家庭においても、児童生徒がより良く成長していけるように、働き掛けをお願いします。

町職員給与のあらましをお知らせします

1. 人件費の状況（令和4年度一般会計決算）

住民基本台帳人口(年度末)	歳出総額(A)	実質収支	人件費(B)	人件費率(B/A)×100	(参考)1年前の人件費率
23,386人	11,479,381千円	348,991千円	2,144,659千円	18.68%	18.11%

※一般会計決算数値は、令和4年度地方財政状況調査の数値です。

2. 職員給与費の状況（令和5年度一般会計予算）

職員数(A)	給与費				1人当たり給与費(B/A)
	給料	職員手当	期末・勤勉手当	計(B)	
200人	679,473千円	118,797千円	264,202千円	1,062,472千円	5,312千円

※給与費は当初予算に計上された正規職員の額です。また、職員手当には退職手当負担金および児童手当は含みません。

3. 一般行政職のラスパイレース指数（各年4月1日現在）

区分	令和2年	令和3年	令和4年
美里町	94.4	94.5	94.7
宮城県	100.1	100.1	100

※ラスパイレース指数とは、国家公務員の給与水準を100とした場合の地方公務員の給与水準を示す指数です。

4. 職員の平均給料月額及び平均年齢の状況（令和5年4月1日現在）

区分	一般行政職			技能労務職		
	平均給料月額	平均給与月額	平均年齢	平均給料月額	平均給与月額	平均年齢
美里町	288,591円	340,174円	40.3歳	296,433円	306,218円	54.5歳
宮城県	318,460円	421,616円	42.0歳	302,996円	342,235円	53.1歳

※平均給与月額は給料月額に扶養手当、地域手当、住居手当、時間外勤務手当などの諸手当を加えた平均額です。

5. 職員の初任給の状況（令和5年4月1日現在）

区分	一般行政職	
	高校卒	大学卒
美里町	154,600円	185,200円
宮城県	159,600円	192,500円

6. 一般行政職の級別職員数の状況（令和5年4月1日現在）

区分	1級	2級	3級	4級	5級	6級	計	
標準的な職務内容	主事・技師	主事・技師	係長・主査	課長補佐・主幹	課長・参事	課長・参事		
職員数	41人	10人	18人	39人	14人	3人	125人	
構成比	32.8%	8.0%	14.4%	31.2%	11.2%	2.4%	100%	
参考	1年前の構成比	31.7%	7.1%	15.1%	32.6%	11.9%	1.6%	100%

※1 給与条例に基づく給料表の級区分による職員数です。

※2 「標準的な職務内容」とは、それぞれの級に該当する代表的な職名です。

7. 職員手当の状況（令和5年4月1日現在）

(1) 毎月決まって支給される手当

区分	支給内容
扶養手当	1. 子以外の扶養親族 1人につき6,500円 2. 子 1人につき10,000円 ※満15歳に達する日後の最初の4月1日から満22歳に達する日以後の最初の3月31日までの間にある子1人につき5,000円加算
住居手当	借家・借間に居住している職員 a) 月額16,000円を超え27,000円以下の家賃の場合は、家賃から16,000円を控除した額 b) 月額27,000円を超える家賃の場合は、(家賃から27,000円を控除した額)×1/2+11,000円の算式で計算した金額。ただし、28,000円を限度
通勤手当	1. 交通機関などの利用者 運賃等相当額(月額55,000円を限度) 2. 交通用具(自動車等)の利用者 使用距離(片道2km以上)により、2,000円～31,600円

(2) 勤務実績により支給される手当

手当項目	支給内容
時間外勤務手当	$(\text{給料月額} + \text{給料月額に対する地域手当月額}) \times 12 \times (\text{支給割合})$ 1 週間当たりの勤務時間 $\times 52 - 7 \text{ 時間} 45 \text{ 分} \times 21$ (支給割合) 125/100~175/100
宿日直手当	1. 一般職員の日直勤務 1 回につき 4,400 円 2. 医師の当直 1 回につき 30,000 円
特殊勤務手当	夜間看護手当、防疫作業手当、行旅死亡人取扱手当、待機手当、医療業務手当 計 5 種類

(3) その他の手当

区分	支給内容	国
期末手当 勤勉手当	期末手当 勤勉手当	同じ
	6月期 1.20月分 1.00月分	
	12月期 1.20月分 1.00月分 合計 2.40月分 2.00月分	
退職手当	支給率 自己都合 定年・勲奨	同じ
	勤続20年 19.6695月分 24.586875月分	
	勤続25年 28.0395月分 33.27075 月分	
	勤続35年 39.7575月分 47.709 月分	
	最高限度額 47.709 月分 47.709 月分	
	その他の加算措置 定年前早期退職	
	特別加算(2%~20%加算)	

8. 特別職の報酬等の状況
(令和5年4月1日現在)

	区分	報酬月額等	期末手当支給割合
給料	町長	863,000円	6月期 1.650月分 12月期 1.650月分 合計 3.300月分
	副町長	640,000円	
	教育長	526,000円	
報酬	議長	330,000円	
	副議長	273,000円	
	議員	258,000円	

9. 部門別職員数の状況 (各年4月1日現在)

部門	区分	職員数			対前年 増減数	
		令和3年	令和4年	令和5年		
普通会計	一般行政部門	議会	3	3	3	
		総務・企画	48	45	46	1人
		税務	14	14	13	▲1人
		農林水産	12	12	11	▲1人
		商工	4	4	4	
		土木	9	8	7	▲1人
		民生衛生	48	47	48	1人
衛生	14	14	12	▲2人		
	一般行政計	152	147	144	▲3人	
	教育	61	57	53	▲4人	
	普通会計計	213	204	197	▲7人	
会計部門	公営企業等	病院	32	30	34	4人
		水道	5	5	5	
		下水道	5	6	6	
		その他	16	16	17	1人
		公営企業等計	58	57	62	5人
合計	計	271	261	259	▲2人	

※ 職員数は一般職に属する職員数であり、常勤の再任用職員、任期付職員、地方公務員の身分を保有する休職者、派遣職員などを含み、非常勤職員を除いています。

※ 公営企業等会計部門のその他とは、国民健康保険、後期高齢者医療保険、介護保険の事務に従事する職員です。

広 告

各宗葬儀一式・葬祭会館・花輪・生花
仏壇・仏具・神具
365日 24時間いつでもお対応いたします。

(有)鹿島台葬祭
TEL 0229-56-3916

(有)テンゼン
TEL 0229-43-6050
会員募集中・事前相談受け賜ります。

故人名義の不動産はないですか？

令和6年4月1日から
相続登記の義務化が始まります

相続登記はお早めに！

大崎市古川旭六丁目4番 12 号(古川税務署向い)
(簡裁代理認定) 司法書士 新沼則男事務所
TEL: 0229-22-5221 FAX:0229-24-1530

令和5年秋の火災予防運動

11月9日(木)～11月15日(水)

問合せ先 遠田消防署 ☎43-2351

「忘れるな『点けた』『使った』火の始末」【令和5年度大崎広域防火標語】

空気が乾燥する時期になりました。火災予防のため「住宅防火いのちを守る10のポイント」の4つの習慣と6つの対策に気を付け、火の用心を心がけましょう。

<p>【4つの習慣】</p> <ol style="list-style-type: none"> 1. 寝たばこは絶対にしない、させない 2. ストープの周りに燃えやすいものを置かない 3. こんろを使うときは火のそばを離れない 4. コンセントはほこりを清掃し、不必要なプラグは抜く 	<p>【6つの対策】</p> <ol style="list-style-type: none"> 1. 火災の発生を防ぐために、ストーブやこんろ等は安全装置の付いた機器を使用する 2. 火災の早期発見のために、住宅用火災警報器を定期的に点検し、10年を目安に交換する 3. 火災の拡大を防ぐために、部屋を整理整頓し、寝具、衣類及びカーテンは、防災品を使用する 4. 火災を小さいうちに消すために、消火器等を設置し、使い方を確認しておく 5. お年寄りや身体の不自由な人は、避難経路と避難方法を常に確保し、備えておく 6. 防火防災訓練への参加、戸別訪問などにより、地域ぐるみの防火対策を行う
--	---



火の用心!!

全国瞬時警報システム(Jアラート)による「緊急地震速報訓練」を実施します

※実災害と間違えないようにご注意ください

問合せ先 防災管財課 ☎33-2142

緊急地震速報訓練は、消防庁と気象庁がJアラートを使用し、大規模地震発生の情報伝達訓練を行い、国民の自主的な身体防護訓練などの実施を促すものです。

◆訓練放送日時 11月2日(木) 10:00頃

◆放送内容 「緊急地震速報。大地震です。大地震です。これは訓練放送です。」

※1 テレビやラジオなどでは放送されません。

※2 今回の訓練は、町民一人ひとりによる自主訓練としての取組をお願いします。

※3 エリアメールなどの情報は発信されません。

※4 大規模災害の発生など、緊急時には訓練を中止する場合があります。

全国瞬時警報システム(Jアラート)による「全国一斉情報伝達試験」を実施します

※実災害と間違えないようにご注意ください

問合せ先 防災管財課 ☎33-2142

この訓練は消防庁がJアラートを使用し、全国一斉に情報伝達を行い、地震や武力攻撃などの非常事態発生に備えるものですので、実災害とお間違えのないようにご注意ください。

◆訓練放送日時 11月15日(水) 11:00

◆放送内容 防災行政無線から「これはJアラートのテストです」と3回放送されます。

〔放送の前後にチャイム音が流れます。〕

※1 テレビやラジオなどでは放送されません。

※2 大規模災害が発生など、緊急時には訓練を中止する場合があります。

消防団による一般家庭の防火診断(11月12日(日))

問合せ先 防災管財課 ☎33-2142

美里町消防団では、消防団後援会および婦人防火クラブと協力し、一般家庭の防火診断を実施します。町民の皆さんのご協力をお願いします。

12日の午前6時30分に消防団員召集のサイレンが鳴ります。火災やその他の災害と間違えないようにご注意ください。

11月・12月は滞納整理強化月間です

問合せ 徴収対策課 ☎58-2303

11月・12月は宮城一斉滞納整理強化月間です。この期間、町では滞納者に対する徴収対策（文書催告・勤務先等への財産調査・給与等の差し押さえなど）を強化します。

納め忘れはありませんか？

税金や保険料、使用料は納期限内に納めましょう



口座振替で延滞金の
リスクを
減らしましょう！

次の金融機関で口座振替をすることができます。ぜひご検討ください。

- ・七十七銀行 ・仙台銀行 ・新みやぎ農業協同組合
- ・古川信用組合・石巻信用金庫・いしのまき農業協同組合
- ・ゆうちょ銀行

SMS(ショートメッセージサービス)による納付呼びかけを始めます

問合せ 徴収対策課 ☎58-2303

美里町納付推進センターでは、町税等の納付が確認できない方に対して文書や電話で納付呼びかけを行っています。令和5年11月から新たな手段として、携帯電話にSMS（ショートメッセージサービス）による納付呼びかけを始めます。

◆SMSで納付呼びかけを行う科目

町県民税(普通徴収)、固定資産税・都市計画税、国民健康保険税、軽自動車税、学校給食費、水道料金、下水道使用料

※下水道使用料には、農業集落排水処理施設使用料、地域下水処理場使用料を含みます。

◆SMSの発信番号

送信するメッセージは、受信側の携帯電話回線により次の番号が表示されます。

携帯電話回線	表示される番号
ソフトバンク回線	0032069000
他の携帯電話回線	0229332111

※送信専用番号のため、折り返しの電話連絡には対応できません。

※SMSは送信専用のため、メッセージによる返信には対応できません。担当課に来庁いただくか美里町納付推進センター（☎59-1611）にお電話ください。

◆メッセージが届いた方へ

すでにお送りしている納付書などを至急確認の上、金融機関・コンビニエンスストアなどで納付してください。納付がない場合は、滞納処分（差押えなど）を実施することがあります。

※電話番号の変更等により対象者以外にメッセージが届く場合があります。内容にお心当たりがない場合はご容赦ください（メッセージに対象者を特定できる個人情報は記載しておりません）。

◆詐欺にご注意ください

SMSにより以下のようなことをお願いすることはありません。

- ・振込みやATMの操作を求めること
- ・通帳やキャッシュカードを預けるようお願いすること
- ・個人情報を聞いてくること

このような不審な内容は詐欺の可能性がありますので、指示には従わないようにしてください。

農業委員会の委員を募集します

問合先 農業委員会事務局 ☎58-1214

美里町では、令和6年4月20日から農業委員会委員になっていただく方を募集します。

農業委員会委員の仕事とは？

(地域の農業・農業者のサポート役として、きめ細やかな活動を行っています。)

- ✓ 農地の貸し借り、転用などの審査
(総会での議決)
 - ✓ 担い手への農地集積・集約化の推進
 - ✓ 担い手の育成・支援、農地のあっせん
 - ✓ 農地パトロールによる遊休農地の発生防止・解消
 - ✓ 新規参入の促進・新規就農者のサポート
 - ✓ 地域計画等地域の話し合いへの協力・参加
- 農地所有者等の将来の農地の利用意向把握
- 地域農業の将来の話し合いへの参加および参加呼びかけ

農業委員は連携してこうした活動に取り組みます。



◆応募要件

農業に関する識見を有し、農地に関する許可や農地利用の最適化の推進など、農業委員会の職務を適切に行うことができる方。ただし、次のいずれかに該当する方は除きます。

- (1) 破産手続開始の決定を受けて復権を得ない方
- (2) 禁錮以上の刑に処せられ、その執行を終わるまでまたはその執行を受けることがなくなるまでの方

◆定員 16人

◆任期 3年

(令和6年4月20日～令和9年4月19日)

◆推薦・応募方法

- ・一般推薦(個人2人以上の推薦)
- ・法人その他の団体からの推薦
- ・一般応募(自薦)

推薦用紙と応募用紙は、農業委員会事務局で配布および美里町ホームページに掲載します。

◆応募期間 11月30日(木)まで

◆応募先 農業委員会事務局(南郷庁舎内)

美里町健康づくり推進協議会および美里町食育推進会議委員を募集します

問合先 健康福祉課 ☎32-2945

この委員の役割は、美里町健康づくり推進協議会条例および美里町食育推進会議条例に基づき、健康づくりや食育に関する事項について審議するものです。

◆募集人数 1人

※1人を超えた場合は、抽選となります。

◆応募資格

本町に住所を有する20歳以上の方で、健康づくりや食育について関心のある方。ただし、美里町の常勤職員または議員、既に委員に就任している美里町の附属機関などの数が3つ以上の方は除きます。

◆任期 2年

(12月1日～令和7年11月30日)

◆申込方法

11月15日(水)までに、健康福祉課(さるびあ館、活き生きセンター)に備え付けの応募用紙または、美里町ホームページに掲載の応募用紙に記載の上、健康福祉課に提出してください。

11月15日(水)まで受付!

会計年度任用職員（非常勤職員）を募集します

問合せ先 税務課 ☎33-2115

税務課に勤務していただく、会計年度任用職員（非常勤職員）の募集を行います。
雇用期間は令和6年1月9日から令和6年3月31日までです。

職種	募集	応募資格	勤務時間など	報酬・手当
事務補助員	2名	簡易なパソコン操作（ワード、エクセルなど）ができる方	月～金の8:30～17:00のうち6時間（週30時間）	時給924円 通勤手当あり

◆加入保険など 健康・厚生年金・雇用保険
※詳細は「令和5年度美里町会計年度任用職員（非常勤職員）募集要項（令和5年11月）」をご覧ください。（南郷庁舎町民窓口室・税務課で配布、町ホームページに掲載）

◆申込方法 履歴書（市販履歴書に写真貼付）を税務課へ提出してください（郵送可、11月15日（水）必着）。※申込書類の返却はしません。

◆受付期間 11月15日（水）まで 8:30～17:15
※土・日、祝を除く

自衛官等（特別職国家公務員）を募集します

問合せ先 自衛隊宮城地方協力本部大崎地域事務所 ☎23-1178

募集種目		受付期間・試験日	応募資格
一般曹候補生		受付期間 11月30日（木）まで 1次試験 12月9日（土）～14日（木）※1日を指定	18歳以上33歳未満の方
高等工科学校	推薦	受付期間 12月1日（金）まで 試験 令和6年1月6日（土）～8日（月）※1日を指定	男子で中卒（見込含）17歳未満の方
	一般	受付期間 令和6年1月5日（金）まで 1次試験 令和6年1月13日（土）、14日（日）※1日を指定	
自衛官候補生		随時	18歳以上33歳未満の方

各募集種目の試験日および出願手続きなど細部については、自衛隊宮城地方協力本部大崎地域事務所までお問い合わせください。

「令和6年版みやぎ手帳（県民手帳）」の販売が始まります！

問合せ先 企画財政課 ☎33-2113

在庫が無くなり次第販売を終了しますので、お早めにお求めください。

販売価格 600円（税込）

販売期間 11月13日（月）～12月22日（金）

販売窓口 本庁舎会計課、企画財政課／南郷庁舎 町民窓口室

広 告

くもん、いくもん♪

11月無料体験学習 受付中!

11月1日(水)～11月30日(木)

国語 算数・数学 英語

一人ひとりにあった指導で、基礎学力から高度な学習までしっかり身につけます!

☆お問い合わせは右の各教室へ! KUMON

11月無料体験学習

11月1日(水)～11月30日(木)

上記の期間中の1週間、教室で計2回まで体験していただける機会です。

お問い合わせはお近くの教室まで

KUMON

本小牛田教室
◆学習日：火・金 指導者：齋藤
TEL:090-3469-7770

峯山教室
◆学習日：火・金 指導者：田川
TEL:0229-32-5182

南郷教室
◆学習日：月・木 指導者：関谷
TEL:080-3146-4711

小牛田駅前教室
◆学習日：月・木 指導者：及川
TEL:080-9824-1839

令和5年度 大崎地区中学校新人体育大会結果

町内の中学校の団体戦および個人戦の結果をお知らせします。

～団体戦～

【バレーボール】男子③不動堂

【ソフトテニス】男子③小牛田 女子②小牛田

【卓球】男子③南郷 女子③南郷

【剣道】男子②不動堂

～個人戦～(敬称略)

【ソフトテニス】女子①鈴木璃子・本田紗月(小)

【卓球】男子①星野斐綺(小)、③前畑洸瑠(不)

【剣道】女子2年①鈴木菜月(不)

1年②土井向日葵(不)

【柔道】男子①原鬨也(南)

女子①今川采子(南)

※①第1位②第2位③第3位

第28回ひとめぼれマラソンに伴う交通規制について

問合せ先 ひとめぼれマラソン実行委員会事務局(美里町トレーニングセンター内) ☎34-2865

第28回ひとめぼれマラソン大会により、美里町トレーニングセンター周辺の道路の一部を通行規制します。

皆さまにはご迷惑をおかけしますが、規制区域外の道路に迂回していただきますようご協力をよろしくお願い致します。

◆規制期間 11月3日(金・祝) 9:00～12:00

◆規制区間 美里町体育協会のホームページをご覧ください。

宝くじのコミュニティ助成事業を活用して整備されました

下小牛田一区自治会では、宝くじの社会貢献広報事業として、宝くじの受託事業収入を財源として実施しているコミュニティ助成事業を活用し、コミュニティ備品の整備を行いました。

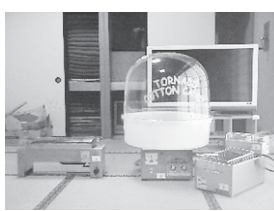
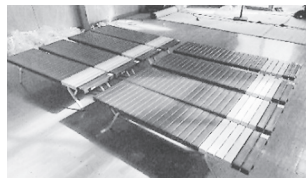

広 告

中間試験対策補習(完全無料)

対象/ 中学1年～3年生
日時/ 11月18日(土)、19日(日)、23日(祝)
時間/ 14:00～16:20

当塾に通っていない生徒も無料で参加できます。お電話でお申し込みください。
詳しくは、Webサイトをご覧ください!

基本的に忠実・だから伸びる!

あるふあゼミナル小牛田校

美里町藤ヶ崎1丁目55(小牛田駅前大場酒店2F)

受講の申込み
お問合わせは

☎0229-33-1884

ヤマセ電気株式会社

事業拡大につき従業員募集中

詳しくは、右上のQRコードより、ホームページをご覧ください。

<募集中人材>
金型設計・生産技術・品質管理
成形機/自動機オペレーター
製造管理・生産管理etc

本社:色麻町四釜字はぬ木町154-1
美里工場:美里町青生字柳原80
TEL:0229-32-5663(代)
FAX:0229-31-2235

シリーズ 町内の中小企業・小規模企業を紹介！
vol.36 丸澤機工株式会社 宮城工場

澤 丸澤機工株式会社

三方良しの心



事業者概要

- 所在地 美里町南小牛田 字坪下33番地
- 代表者 代表取締役 谷島 雄
- 設立 昭和24年
- 従業員 65名

丸澤機工（株）は、切削加工を主に、通信機器や医療機器、半導体機器などの精密部品を生産する会社です。昭和24年の創業以来、精度の高い切削加工技術を武器に、多種多様な分野の部品生産を手掛け、これまで多くのお客さまから高い評価と厚い信頼を得てきました。

近年では、通信衛星などの精密部品の生産も手掛けており、人々の生活に関わるあらゆる金属部品の精密加工に取り組んでいる会社です。

谷島代表取締役は、今後、ロボット関連などの自動化に関わる加工部品に力を入れていきたいと意気込みを話しました。

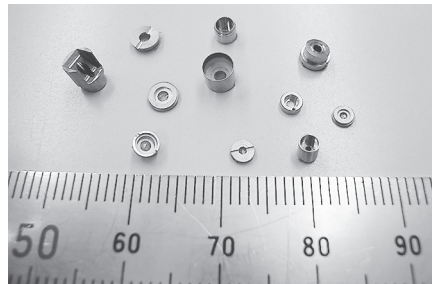

▲さまざまな材質に対応でき、精度の高い部品を供給できます

生活を支える企業として

同社は、これまでお客さまが抱えるさまざまな課題を優れた切削加工技術で解決してきました。

今後も、人々の生活を支える同社の取組に期待が高まります。

第18回

地域おこし協力隊の美里つてすてきだね

どうも、美里出身の大村です。最近焚き火にハマっています。キャンプではなく、焚き火です。今年に入ってからその用具を一式買い揃え、これまで町内のイベントブースなどで火を灯してきました。



▲11月以降もイベントなどで行う予定です。



大村 昇 隊員

焚き火を通して、「対話」の場をつくりたいと考えています。そこに火があることで人が集まり、会話が生まれる。あるいは、ぼーっと火を眺めることで、心が落ち着いたり静かに自分と向き合えたりする。焚き火やその場には、そんな不思議な力というか雰囲気があるとあります。

実際に企画して実施してみると、協力してくれる人や面白がってく

れる人がいます。焚き火のまわりで人が出会う瞬間もあり、ささやかながら縁をつないで美里を面白くできているのかな、なんてことも考えます。先日は、その場にたまたま居合わせた地域の高校生と大人たちが勉強の大切さや生き方に関して語っていて、良い光景を見られたなと思いました。

今後も町のどこかで、火を灯していきます。特に何かをするわけではありません。そこにあるのは、無言と本音。何より自分が楽しんで、肅々と続けていくつもりです。



▲参加者も徐々に増えてきました。



▲協力隊が発信している各SNSはこちら！

うれしかったこと 町の話がいっぱい

ニュース

企業版ふるさと納税第1号 温かい善意をありがとうございます



クマイ化学工業株式会社様（本社：東京都台東区）から、企業版ふるさと応援寄附金として100万円の寄附をいただきました。いただいた寄附金は、地域産業の発展と雇用の確保事業に活用させていただきます。

犯罪被害防止を呼び掛ける



10月13日に遠田警察署で出発式が執り行われ、10月20日まで、「みんなでつくろう安心の街」をテーマに全国地域安全運動が実施されました。

実施期間中は、町内各小学校にて登校日における見守り活動などが行われました。

犯罪のない安全で安心して暮らせる地域社会の実現を目指して、町民の皆さまにおかれましても、犯罪被害防止にご協力をお願いします。

秋の交通安全県民総ぐるみ運動



9月21日から30日までの間、「令和5年秋の交通安全県民総ぐるみ運動」が実施されました。21日には、「第15回美里町交通安全町民大会」および「令和5年秋の交通安全出動式」が文化会館で開催されました。

大会では、美里町交通安全母の会連合会による寸劇を交えながら交通安全について学びました。また、大会のなかで青生小学校3年大崎權吏さんと、小牛田小学校5年庄司華英さんが交通安全に対する意見や取り組みなどについて作文の発表をしました。

期間中には、飲酒運転根絶やすべての座席でシートベルト着用などを呼びかけるために、町内各地でさまざまなキャンペーンが展開されました。

美里町消防団が 防災功労者内閣総理大臣表彰を受賞



9月15日、総理大臣官邸において防災功労者内閣総理大臣表彰の表彰式が行われ、岸田内閣総理大臣から美里町消防団に表彰状が授与されました。この表彰は、災害時の人命救助や被害の拡大防止、防災思想の普及などの功績が顕著な団体や個人に贈られるものです。このたび、美里町消防団の令和4年7月に発生した記録的な大雨における人命救助や被害軽減に貢献した功績が認められ、受賞となりました。県内では、美里町のほか、大崎市と涌谷町も受賞しています。

認知症になっても 安心して暮らすために



▲利用者の皆さんが作成した作品も展示しました

9月のアルツハイマー月間では、町内各所で認知症の理解を深めるためにイベントを開催しました。

図書館やコミュニティセンターでは、認知症関連図書や町内の介護サービス事業所の利用者の方々が作成した作品を展示しました。

美里町では、認知症になっても住み慣れた地域でその人らしく暮らせるまちを目指して、これからも活動していきます。

異国の文化を学ぶ



9月30日、中央コミュニティセンターにおいて「国際交流オータムフェスタ」が開催されました。

来場者の皆さんは、異国の料理や音楽などを楽しんでいました。

ミニ運動会を開催



10月5日、駅東地域交流センターで美里町小牛田・南郷子育て支援センター合同ミニ運動会を開催しました。

まちの

たのしかったこと...

みさとっこマーケット2023



10月8日、駅東地域交流センターと駅東2号公園を会場に「みさとっこマーケット2023」が開催されました。

美里町内のまだ隠れた「ひと・もの・おもい」を地域の皆さんに知ってほしいという想いで立ち上げられたこのイベントは、今回で2回目の開催となりました。

今年は英語で学ぶプログラミングの体験会やニュースポーツの「モルック」体験会など参加型のイベントも多く企画され、秋晴れのもと多くの来場者で盛り上がりを見せました。

生徒たちにエールを送る



東北各地の応援団OBらが中心となり結成された社会人応援団「青空応援団」の皆さんによる講演が9月29日、小牛田中学校で開催されました。

講演では、団長の平了さんが、夢や目標を持って諦めずにがんばることの大切さを生徒たちに話していました。

講演の終盤には、青空応援団の皆さんが、夢に向かってがんばる生徒たちにエールを送りました。

農林業系汚染廃棄物の焼却処理について

問合せ 町民生活課 ☎33-2114

大崎広域東部クリーンセンターおよび大崎広域中央クリーンセンターにおいて、東京電力福島第一原発事故で放射能汚染された農林業系汚染廃棄物（稲わら）を令和2年12月から、令和9年3月までの7年間で325.8トン焼却処理する計画で実施中です。焼却開始から令和5年9月末までの焼却期間中における排ガスおよび焼却灰などの測定結果については、いずれも環境省で定めた基準値の範囲内となっています。

また、焼却処理による放射性物質の影響を調査するため、空間線量計を町内5カ所に設置し、モニタリングを行うとともに、町内12カ所において、土壌の放射性物質の濃度測定を定期的に行っています。測定結果については、焼却前後の数値に大きな変化はありませんでした。

◇各種測定結果(混焼期間 令和2年12月～令和5年9月)

■焼却内容の実績(単位：t)

計画量	325.8
焼却量	112.3

※1 過去の結果の数値については最小値と最大値を記載しています。

✓焼却処理のモニタリング結果については、大崎地域広域行政事務組合のホームページで確認することができます。

✓空間線量のモニタリングポストの測定結果は以下のホームページでリアルタイムに確認することができます。

■土壌の放射性物質濃度測定結果

(単位：セシウム<Cs134+137>値Bq/kg)

No	施設名	過去の結果 R元年4月～ R5年3月※1	R5年 7月	R5年 9月
1	関根公会堂	21～110	65	45
2	北浦コミュニティセンター	27～84	48	58
3	中埜コミュニティセンター	27～80	69	100
4	本小牛田コミュニティセンター	22～43	33	40
5	青生コミュニティセンター	70～150	100	100
6	下小牛田コミュニティセンター	52～100	83	99
7	駅東地域交流センター	39～110	84	83
8	不動堂放課後児童クラブ施設	27～77	34	54
9	農村婦人の家	47～120	80	75
10	赤谷運動公園	54～84	66	95
11	農村環境改善センター	24～99	56	70
12	下二郷コミュニティセンター	25～93	36	51

- ・原子力規制委員会設置モニタリングポストの測定結果
(原子力規制委員会放射線モニタリング情報ポータルサイト)
- ・環境省設置モニタリングポストの測定結果
(環境省宮城県廃棄物処理施設周辺空間線量率リアルタイムモニタリングサイト)

※土壌の濃度は令和元年4月から測定しています。

野良猫にエサを与えている方へ

問合せ 町民生活課 ☎33-2114

野良猫がお腹を空かせてかわいそうと、エサを与えることによって、狭い地域に猫が密集し、近所の敷地の花壇や畑、お子さんが遊ぶ砂場などに糞尿をするなど、**近所の問題に発展してしまいます。**

「かわいいから」・「かわいそうだから」という感情だけで、エサを与えることをやめましょう。

エサを与えるのであれば、ご近所の方々の理解のうえ、餌やりのルールや、トイレの場所を決め糞尿の管理を行うなど、**愛情と責任をもって飼い主として世話をしましょう。**

浄化槽設置への助成について

問合せ 下水道課 ☎33-2193

広報みさと5月号にてお知らせしております、合併処理浄化槽を設置する方への助成は、令和6年3月15日までに工事を完了し、実績報告書を提出する必要があります。予算の範囲内での助成としておりますので、制度の活用をご検討の方は早めにご相談ください。

助成限度額については、5人槽 332,000円、7人槽 414,000円、10人槽 548,000円となります。

詳細についてはお問い合わせください。

〜〜 11月は児童虐待防止推進月間です 〜〜

気づいてください。虐待を受けている子どもはサインを送っています。

『あなたしか 気づいてないかも そのサイン』

問合せ先 子ども家庭課 ☎33-1411 健康福祉課 ☎32-2945

《児童虐待とは…?》

- 身体的虐待：殴る、蹴る、叩く、投げ落とす、激しく揺さぶる、やけどを負わせる、溺れさせる、家の外にしめだす など
- 性的虐待：子どもへの性的行為、性的行為を見せる、ポルノグラフィの被写体にするなど
- ネグレクト：乳幼児を家に残して外出する、食事を与えない、ひどく不潔なままにする、自動車の中に放置する、重い病気になっても病院に連れて行かない、他の人が子どもに暴力を振るうことなどを放置する など
- 心理的虐待：言葉により脅かす、無視する、きょうだい間で差別的な扱いをする、子どもの目の前で家族に対して暴力を振るう（DV） など

虐待は子どもに対する重大な権利侵害です。児童虐待かもと思ったらすぐに下記3桁ダイヤルへ電話をお願いします。お住いの地域の児童相談所につながります。

児童虐待は社会全体で解決すべき問題です。あなたの1本の電話で救われる子どもがいます。



連絡は匿名で行うことも可能です。

連絡者や連絡内容に関する秘密は守られます。

出産や子育てに関する悩みや質問がある方は、児童相談所または問合せ先へご相談ください。

75歳以上の皆様の

医療費のお知らせ (医療費通知)について

問合せ先

宮城県後期高齢者医療広域連合☎022-266-1021
町民生活課☎33-2114

「医療費のお知らせ」は確定申告の医療費控除の添付資料として使用することができますが、11月および12月診療分については、医療機関から提出された診療報酬明細書（レセプト）の審査および点検等に時間を要するため、確定申告期間に間に合うように送付することができません。

11月および12月診療分を確定申告の医療費控除に含める場合は、医療費の領収書等の書類添付でご対応くださいますようお願いいたします。

※お亡くなりになられた方の「医療費のお知らせ」の発行は行っておりません。お亡くなりになられた方の「医療費のお知らせ」の発行を希望される方は、宮城県後期高齢者医療広域連合へお問い合わせください。

11月10日～16日はアルコール 関連問題啓発週間です

問合せ先 健康福祉課 ☎32-2945

平成26年に施行されたアルコール健康障害対策法では、毎年11月10日から16日をアルコール関連問題啓発週間としています。

アルコールの関連問題として、多量飲酒による肝機能の低下、高血圧、がんなどの健康被害もあります。また、アルコール依存症、うつ病、睡眠障害などのリスクを高めます。暴力など本人の健康問題だけではない影響も及ぼします。

この機会にお酒の飲み方を考えてみましょう。

✓ 適切な飲酒量を知る

1日の適切な飲酒量は、
ビール中びん1本(度数5%)・・・500ml、
チューハイ1缶(度数7%)・・・350ml
※女性は、この $\frac{2}{3}$ ～半分が目安 など

✓ 休肝日を作る

1週間の中にアルコールを摂取しない休肝日(週2日程度)を作りましょう。

新型コロナウイルスワクチン

秋開始接種

秋開始接種について

■接種対象者

初回（1・2回目）接種が終了している満6カ月以上のすべての方

■接種間隔

前回の接種から3カ月以上

■接種回数

種類に関わらず1人1回

■使用ワクチン

XBB株対応ワクチン

■実施期間

令和5年9月25日から

令和6年3月31日まで

※接種会場によって異なります。

※令和6年1月～3月については、接種体制が大幅に変わる可能性があります。

接種を希望する方は、可能な限り12月末までに接種するようお願いいたします。

ワクチン供給数の一時的な不足に伴う対応について

10月末現在において、秋開始接種に使用するワクチンの全国的な供給不足が続いています。

そのため、美里町においても供給数に合わせて、次のとおり対応していただきますのでご了承ください。

■予約の受付について

予約を受け付けていない期間を設けているほか、予約可能な日時や、一日の接種数を制限しています。

■接種券の発送について

予約可能な件数に合わせて、接種券の発送数を調整しています。

60歳代の方から順に発送しておりますが、町外のかかりつけ医等で接種予定の方など、まだ接種券が届かない方で早期に接種券を必要とする場合は、お申し出ください。

小児および乳幼児

接種について

小児（5～11歳）および乳幼児（6か月～4歳）を対象とした接種を実施しています。接種を希望される方で接種券がお手元にならない場合は、コロナ対策室へご連絡ください。

予約の受付について

春開始接種期間中に町内の会場で接種した65歳以上の方には、接種会場と日時を割り当てた案内を発送しています（小牛田内科クリニックを除く）。案内された日時で都合が悪い場合は、コールセンターへご連絡ください。

■予約専用コールセンター

0120567646

受付時間 9時～17時15分

（土、日、祝日を除く）

■インターネット予約

24時間受付



各種相談・お問い合わせ窓口について

○新型コロナワクチン制度全般・施策の在り方について

厚生労働省新型コロナワクチンコールセンター ☎0120-761770（9:00～21:00）

○ワクチンの副反応に関する相談について（受付時間 8:45～17:15）

宮城県新型コロナウイルスワクチン副反応相談コールセンター ☎050-3615-6941

○発熱等の症状があり、受診先が分からない場合の相談について（ワクチンの副反応以外のこと）

宮城県受診情報センター ☎0120-056-203（24時間対応）

○町での接種に関することについて（接種券の再発行や接種記録の確認など）

新型コロナウイルス感染症対策室 ☎25-6360（月～金（祝日を除く） 8:30～17:15）

11月の健診・相談

項目	月 日	受付時間	会場	対象月齢
股関節検査	11/22(水)	14:45~14:55	こごた整形外科クリニック	令和5年7月生 (バスタオル持参)
6か月児 育児相談	11/14(火)	9:00~9:20	健康福祉センター さるびあ館	令和5年4・5月生 (バスタオル持参)
1歳児育児相談	11/9(木)	9:00~9:20	健康福祉センター さるびあ館	令和4年11月生 (バスタオル持参)
1歳6か月児 健 診	11/15(水)	12:15~12:30	生き生きセンター	令和4年3月11日~ 4月30日生 (歯ブラシ・バスタオル持参)
2歳児健診	11/28(火)	13:00~13:15	健康福祉センター さるびあ館	令和3年3月23日~ 4月14日生 (歯ブラシ持参)
3歳児健診	11/29(水)	12:00~12:15	生き生きセンター	令和2年4月16日~ 5月17日生 (歯ブラシ持参)

11月の4か月児健診は実施しません。次回は12月6日(水)です。

※対象人数等により、健診日が変更になる場合があります。その際は対象となる方に個別で通知します。

母子健康手帳交付

場 所 健康福祉センター さるびあ館
受付時間 8:30~17:00 土・日曜日、祝日は除く
 ※面接票に記入後、交付まで20分程度かかります。
持 物 ①妊娠届 ②マイナンバーがわかるもの
 ③顔写真付きの証明書(運転免許証など)
 ④妊婦本人名義の預金通帳または銀行名
 および支店名、口座番号のわかるもの
 (出産応援給付金支給のため)
 ※来所する際は、事前に
 健康福祉課へご連絡く
 ださい。

問 合 先
 健康福祉課 ☎32-2945



相談支援教室「すくすく」

ことばがゆっくりだったり、落ち着きがなかったり、遊びが偏っていたりなどのお悩みのある親子の皆さんと一緒に、いろいろな遊びを通して、一人一人の伸びて行く芽を見つけだし、成長を支援する教室を行っています。

日 時 11月13日、27日(月) 10:00~11:30(予定)
場 所 健康福祉センター さるびあ館
対 象 ことば、動き、遊びなどが気になっている、幼稚園に入る前までの親子

定 員 親子8組
費 用 保険料
申 込 利用登録が必要ですので、詳しくは、お問い合わせください。

問 合 先
 健康福祉課 ☎32-2946



定期予防接種について

予防接種は、感染症の発生や重症化予防、まん延予防のために、感染症ごとに適切な接種年齢が定められています。医療機関では感染症防止対策に努めながら実施していますので、対象年齢期間中に忘れず接種しましょう。対象年齢を過ぎると有料になりますので、ご注意ください。

ご不明、ご心配な点があれば、かかりつけ医か健康福祉課へご相談ください。

問 合 先
 健康福祉課 ☎32-2945



こころの健康相談(精神保健相談)

「イライラして気分が落ち着かない」「夜、眠れない」「物忘れが心配だ」など、心に関する悩み事や心配事の相談に応じます。お気軽にご相談ください。

相談の内容や相談者のプライバシーは守られます。

日 時 11月21日(火) 9:30~12:00
場 所 健康福祉センター さるびあ館
内 容 相談医との個別相談

問 合 先 健康福祉課 ☎32-2945
 ※予約制となりますので、1週間前までにご連絡ください。

美里町文化会館 イベント情報

※♪印チケット取扱あり

開催日	催し名	開演	主催・お問い合わせ
11/4(土)	第19回宮城県古川工業高等学校吹奏楽部定期演奏会【入場料】300円	14:00	宮城県古川工業高等学校 ☎22-3166
11/11(土) 11/12(日)	第26回みやぎ県民文化祭【入場無料】	10:00	第26回 みやぎ県民文化祭実行委員会 ☎33-2180 (まちづくり推進課)
11/19(日)	民謡と共に55周年記念 吉目木栄リサイタル【入場料】3,000円 (CD付き)	10:00	日本民謡江潮会(吉目木栄) ☎42-2104
11/26(日)	美里町文化協会 町民文化祭 芸能部門【入場無料】	10:00	文化協会事務局(清野) ☎090-2954-5652
11/28(火)	健康ボイストレーニング教室(11月教室)【参加無料】	19:30	美里町文化会館 ☎33-2730

※詳細については、主催者へお問い合わせください。

第15回美里町民駅伝競走大会 11月26日(日) 午前9時30分スタート！ 参加チーム募集

問合せ 南郷体育館 ☎58-0913
美里町トレーニングセンター ☎34-2865

4年ぶりに町民駅伝大会を開催します。当日は、下記のコースで実施します。地域の皆さんでチームを作り、タスキをつないで共に完走を喜んでみませんか。

《コース 南郷地域 9区間 16.1km》※(:)は通過予定時刻です。
農村婦人の家→国道346号交差点(9:35)→J A新みやぎ南郷営農センター前(9:39)
→二郷倉庫前(9:46)→鴻ノ巣生産組合(9:53)→大橋地区(10:00)【折り返し】
→鴻ノ巣生産組合(10:10)→二郷倉庫前(10:17)→南郷庁舎玄関前(10:25)

※コース周辺の皆さまには交通へのご不便をおかけしますが、何卒選手へ温かいご声援とご協力をよろしくお願いいたします。

◆申込期限 11月7日(火)まで



◇バラのフラワーアレンジメント教室参加者募集◇

町花であるバラの魅力に触れてもらうため、フラワーアレンジメントを作成します！

申込先・問合せ まちづくり推進課 ☎33-2180

- ◆日時 12月20日(水) 13:30～
- ◆場所 中央コミュニティセンター大ホール
- ◆講師 花めぐり 店長 ◆費用 教材費2,750円(税込)
- ◆定員 20人 ※申込者多数の場合は抽選
- ◆申込 11月6日(月)～17日(金) 8:30～17:00



広 告



KYOYOU

あらゆるジャンルで
新技術に
果敢にチャレンジ



地域未来牽引企業

業務内容
・精密機械部品加工
・省力化機械装置設計・組立

キョウユ株式会社

〒987-0006 美里町関根字新苗代江123
TEL:0229-34-2329 FAX:0229-34-1965
URL: <https://www.kyouyu.jp> E-Mail: info@kyoyu.jp



断熱改修/内窓工事/空調工事/解体工事/リノベーション

新日本商事株式会社

美里町北浦字天神南35番1
TEL 34-2242 URL <http://www.njtrade.jp>

第26回みやぎ県民文化祭

問合せ まちづくり推進課 ☎33-2180

今年は「文化の風・歴史の風いま大崎へ」をテーマに県内各地から選りすぐりの作品展示、舞台発表が行われます。ぜひご来場ください。

◆日時 11月11日(土)、12日(日)
10:00~15:00

※12日の展示は14:00まで

◆舞台会場 美里町文化会館

◆展示会場 美里町トレーニングセンター

美里町文化協会「町民文化祭」

問合せ 美里町文化協会 ☎090-2954-5652

文化協会に所属するサークルが、日ごろの活動の成果を発表します。

【展示部門】 入場無料

◆日時 11月25日(土) 10:00~16:00
11月26日(日) 10:00~15:00

◆場所 中央コミュニティセンター

【芸能部門】 入場無料

◆日時 11月26日(日) 9:30開場、
10:00開演予定

◆場所 美里町文化会館

◆青生コミュニティセンター「サークル紹介・作品等展示会」を開催します

毎年11月に開催していましたが、サークル発表会は登録団体減少のため中止とします。

日時 11月10日(金)~
20日(月) 9:00~17:00

場所 青生コミュニティセンター
一内交流ホール

内容 登録サークルの活動紹介・絵手紙・水墨画・油絵・SL列車写真・布小物・クラフト小物・青生放課後児童クラブの作品など他にも多数の作品展示。

問合せ 青生コミュニティセンター
☎32-5801

◆美里町トレーニングセンタートレーニング室利用者講習会

トレーニング室の器具を利用する際は、事前の講習会受講と登録が必要です。

日時 ①11月18日(土) 16:00~
②11月22日(水) 10:00~
③11月29日(水) 10:00~

場所 トレーニングセンター
トレーニング室

内容 利用ルールやマシンの取り扱い方法、(60分程度)トレーニングメニューの相談(30分程度)
※相談は任意となります。

定員 1講習 7人定員
※要予約で定員になり次第締切

費用 受講料2,000円

問合せ 美里町トレーニングセンター
☎34-2865

◆体育施設利用登録団体説明会

トレーニングセンター第一競技場・南郷体育館を定期的に利用している登録団体を対象に、冬季間(12月~3月)の利用について説明会を開催します。

利用を希望する団体は、次の

日程で開催する利用登録団体説明会にご出席ください。

日時 11月15日(水)
19:00~

場所 トレーニングセンター第一競技場利用団体はトレーニングセンター、南郷体育館利用団体は農村環境改善センター

※トレーニングセンター、南郷体育館での同日開催となります。

登録期間

12月~令和6年3月

利用料 月 1,600円

※詳細についてはお問い合わせください。

問合せ 美里町トレーニングセンター
☎34-2865
南郷体育館 ☎58-0913

広 告

光

解体のことならまかせて安心

建設業 宮城県知事許可(般-4)第18022号
宮城県 山形県 岩手県収集運搬許可

(有) 光栄建設工業

代表取締役 門間 健

大崎市古川飯川字矢根倉 67-1

☎0120-262-567

TEL (0229) 26-2056・FAX (0229) 26-2050

このようなお困り症状ありませんか?

疲れやすい
肩こり・関節痛
眼りにくくなった
イライラ
しやすい
体が急に熱くなる
膣の乾燥・性交痛

当院では、ホルモン剤だけでなく、漢方による治療も行っています。

辛い更年期でなく、充実した更年期へ!!

わんや産婦人科 ☎0229-21-0303 (オサンオン)



～小牛田図書館新着資料～

一小説・エッセイから一

- 「死者の試写会へようこそ」 赤川 次郎
- 「神の呪われた子」 石田 衣良
- 「夫妻集」 小野寺 史宜
- 「恋ははかない、あるいは、プールの底のステーキ」 川上 弘美
- 「こぼれ桜」 梶 よう子
- 「素敵な圧迫」 呉 勝浩
- 「逆転正義」 下村 敦史
- 「首都襲撃」 高嶋 哲夫
- 「マリエ」* 千早 茜
- 「わたしたちに翼はいらない」 寺地 はるな
- 「青春をクビになって」* 額賀 滯
- 「それは誠」 乗代 雄介
- 「たわごとレジデンス」 原 宏一
- 「机の上の動物園」 椎名 誠

一社会の本一

- 「素朴な疑問VS東大」
- 「ビルマ絶望の戦場」 NHスペシャル取材班
- 「息をのむ絶景ドライブ東日本」
- 「現代台湾クロニクル」 近藤 伸二
- 「街場の成熟論」 内田 樹
- 「子育て六法」 高橋 麻里
- 「自分で自分の介護をする本」 小山 朝子
- 「世界子守唄紀行」 鶴野 祐介

一趣味・芸術の本一

- 「宇宙論大図鑑」
- 「ムツゴロウさんの最後のどうぶつ回顧録」 畑 正憲
- 「はじめての花つまみ細工」 蒼菊
- 「あいりおーのお菓子」 あいりおー
- 「しない育児」 HISAKO
- 「草刈り動物と暮らす」 高山 耕二
- 「キボリアル」 キボリノコン

～南郷図書館新着資料～

- 「ちぎれた鎖と火の切れ端」 荒木 あかね
- 「鶴の碑」* 京極 夏彦
- 「遠火」 今野 敏
- 「存在のすべてを」* 塩田 武士
- 「伝言」 中脇 初枝
- 「八月の御所グラウンド」 万城目 学
- 「球形の囁き」* 長岡 弘樹
- 「ちょうどいいわがまま」 鎌田 實
- 「結婚しても一人」* 下重 暁子
- 「おいしいもんには理由がある」 土井 善晴
- 「地図バカ」 今尾 恵介
- 「日本の祭り解剖図鑑」 久保田 裕道
- 「虚無レシビ」 リュウジ
- 「日本お菓子クロニクル」
- 「昭和ブギウギ」 輪島 裕介

*印は小牛田・南郷に所蔵しています。

～小牛田図書館・南郷図書館のご案内～

開館時間 10:00～18:00
 休館日 月曜日、第1木曜日、祝日、年末年始
 11月2日、3日、6日、13日、20日、23日、27日
 12月4日、7日、11日、18日、25日、28日、29日、30日、31日



《小牛田歌会詠草》九月歌会

蟬の羽化三時間かけて終わりたり初めてこの世に姿現す
 「江戸風情」とふ名の朝顔紫の色濃き二つ今朝開きたり
 針箱に亡母の指貫見つけたたり暫し無言の二人の会話
 信楽の抹茶ちや碗に外つ国の紅茶を淹れる異文化融合
 歓声の美里の大輪花火に町花のバラと帰省客言つ
 紫に白に朝あさ小花咲きその名もゆかし「江戸風情」あさがお
 名を呼ばれ「はい」と返事をして覚めぬ夢に束の間夫は生きてあき

《せせらぎ短歌会詠草》九月歌会

羽音たて家に飛び込む赤蜻蛉部屋で一泊空に帰らん
 父母は逝き叔父叔母逝きて益見舞い送る供物も若者好みに
 九十四の我に勝ちしと七十の女は笑ふリハビリテーション
 人々に天が示すは豪雨に猛暑また巡り来る夏を生き抜けと
 禿岳上空涼し友は飛ぶパラグライダー散歩二時間
 波を打つ黄金の田んぼを走りゆく息子の乗りし陸羽東線
 怖い夢いっぱいみたと涙あと擦って話すベッドの義母は
 千里翔ぶおいなりさんに孫の無事お祈りしつつ朝のお勤め

《小牛田川柳同好会作品》

新米を味わい出来て有難し
 猛暑去りやと戻せる人心地
 「ブギウギ」で夏の疲れがふつとんだ
 危機管理まず自社だよねコンサル社

- | | | | | | | | | | | | | | | | | | | |
|------|-----|------|-------|-------|-------|-------|-------|------|------|------|--------|-------|-------|-------|------|------|-------|------|
| 梅田京子 | 原光子 | 尾形晃子 | 佐々木弘子 | 佐々木順子 | 阿部まなみ | 渡邊智佳子 | 成澤あき子 | 佐藤禮志 | 齋藤俊輝 | 上野教子 | 佐々木百合子 | 扇田はつ子 | 吉田ノリ子 | 渡邊美津子 | 森マサ子 | 山崎よし | 新沼せつ子 | 波谷勝子 |
|------|-----|------|-------|-------|-------|-------|-------|------|------|------|--------|-------|-------|-------|------|------|-------|------|

至誠天に通ず

ロシアのウクライナ侵攻が始まってから、来年2月24日で2年が経とうとしています。

どんな理由があったとしても、他国の領土を侵略するという行為は絶対に許すことのできない行為です。

こうした戦争で特に犠牲になるのは、子ども、老人たちで、逃げ惑う姿が映像で流れるたびに胸を締め付けられるような思いがします。

なぜここまで戦争に突き進むのでしょうか。日本も戦後77年が過ぎ、あの当時を経験したことのない世代が多くなり、なぜ戦争に突き進んだのか、皆さんで語る機会も少なくなっているかもしれません。

今の平和な生活が享受できたのは何故なのか、どうしてこの平和を作り上げることができたのかももう一度考えてみることも必要かもしれません。

今まさに、イスラエルとハマス（パレスチナ自治区）の戦争が激化し、また同じようなことが起きています。武力行使ではなく、交渉による解決が進めば、それぞれが営んできた平穏な日常を守ることができ、世界平和の一つの足掛かりになると私は思います。

美里町長 相澤 清一

郷土資料館収蔵資料 菰編台(こもあみだい)

菰を編む道具。

菰は、真菰（まこも）という植物を荒く編んだ筵（むしろ）のひとつで、



後に藁で作られるようになります。敷物やモノを包むのに用いました。菰は俵にも使われたので、菰編台は俵編み機とも呼ばれました。

菰編台では、使う材料によって、藁で菰や俵、竹で簀子（すのこ）・葦では葦簀（よしず）などを作り分けることができます。これらの作業は、農閑期や夜の仕事の代表でした。

初期は自分で菰編台を作るのがほとんどで、脚の部分には自然木の二股の枝木を用いたものが多くつくられました。脚に渡した桁（けた）には目盛りを刻み、そこに藁を固定するための細縄を巻いた菰槌（こもつち）を掛け、藁を当て菰槌の前後を掛け替えることを繰り返し、編み上げていきます。この菰槌を町内では“ツヅロ”と呼んでいます。このツヅロの重さも大切で、良く締まった菰を作るには重い方が適していました。昭和初期頃から両脚に支えられた桁が2列になっているものが、俵編み機として発売されるようになり、生産効率が上がりましたが、俵とともに姿を消していきました。

広 告

**住まいのお悩みをご相談下さい
快適な生活のお手伝い!**

- 床板の補修・壁紙・障子・襖の張替え
- 窓・網戸等の取付・修理作成
- アパート・貸家仲介・土地売買
- 耐震診断・各種助成金活用住宅リフォーム工事

Total House Support

有限会社カクタ硝子建材・建築不動産

〒987-0005
宮城県遠田郡美里町北浦字新原3-1 TEL 硝子建材 0229-32-2679
営業時間AM9:00~PM6:00 日曜定休日 建築不動産 0229-32-3066

美里町農産物直売所

花野果市場

はなやかいちば

AM9:00~PM6:00

宮城県遠田郡美里町練牛6号12番地

TEL 0229-59-1320

<http://www.misato-hanayaka.com>

今月のお知らせ

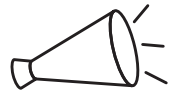

南郷病院からのお知らせ

風邪症状で受診を希望される方へ
 診察対象は、小学生以上となります。乳幼児については、水曜日のみ対応可能です。

受診の際にはあらかじめ電話連絡をお願いします。

内科診察日 月曜日～金曜日

外科診察日 月曜日～金曜日

外科受診の際は、あらかじめ電話連絡をお願いします。

小児科診察日 毎週水曜日

整形外科（※）診察日

11月1日、29日（水）

眼科診察日

11月29日（水）

受付時間

【内科・外科】

8時30分～11時30分、

12時30分～16時

【小児科】

8時30分～11時、12時30分～14時30分

診療時間

【内科・外科・小児科】

9時～12時、14時～17時

【整形外科・眼科】

予約制となっております。予約は内科外来で14時～17時に受け付けています。診療当日の受付時間と診療時間は、予約時にご案内いたします。また、診察日が変更となる場合がありますので、電話などでご確認ください。

休日 土曜日、日曜日、祝日、

年末年始は休診となります。

問合先 町立南郷病院

☎58-1234



病院事業
 (南郷病院)
 のページ↓



くらし

◆みさと・こころカフェを開催します

みさと・こころカフェはどなたでも自由に参加できる場所です。「物忘れや認知症」、「健康づくりや介護予防」、「介護保険サービス」のことなどについて相談、情報交換してみませんか？

地域包括支援センターや町内の介護サービス事業所の専門職、認知症サポーターなどがお待ちしています。

事前の申し込みは不要です。気軽にお立ち寄りください。

日時 11月22日（水）

10時～11時30分

場所 本小牛田コミュニティセンター

ター

問合先 地域包括支援センター

☎32-2944

◆リハビリの専門職から学ぶ介護予防講座

理学療法士などの専門職を講師に、リハビリとは何か、専門職の

役割や生活のなかでできる介護予防について講話を開催します。

日時 12月6日（水）

10時～11時30分

場所 駅東地域交流センター

多目的ホール

対象 町内在住の方

費用 無料

申込 12月1日（金）までに電話

でお申し込みください。

申込先・問合先

地域包括支援センター

☎32-2944

◆お口健康講座

歯科医師による歯周病の講話を開催します。

日時 11月22日（水）

13時30分～15時

場所 健康福祉センター

さるびあ館 保健指導室

内容 講話「歯周病予防について」

講師・おのみ歯科医院

院長 近江 浩昭 氏

申込 11月17日（金）までに電話

でお申し込みください。

申込先・問合先 健康福祉課

☎32-2945

◆「令和5年住生活総合調査」について

12月1日、全国で「令和5年住生活総合調査」が行われます。この調査は、住生活基本法に基づく住生活の安定・向上に係る総合的な施策を推進する上で必要な調査ですので、ご協力をお願いします。

今回は、10月に実施された「令和5年住宅・土地統計調査」に回答いただいた世帯の中から抽出された世帯が対象となっています。対象世帯には、11月下旬から郵送により調査票が配布されますので、回答へのご協力をお願いします。



◆デジタル身分証アプリ出張相談会（予約不要）

宮城県による「地域ポイント導入検討事業」に必要な身分証アプリ「ポケットサイン」の利用に関する相談会を行います。

日時 11月15日（水）、22日（水）

10時～16時30分

場所 中央コミュニケーションセンター

持物 お持ちの方はマイナンバーカード

問合先 宮城県地域ポイントコールセンター（9時～17時30分）

☎0120-558-856



◆全国一斉「女性の人権ホットライン」強化週間

夫やパートナーからの暴力やストーカー行為、職場でのセクシュアル・ハラスメント、家族間での問題など、さまざまな人権問題について、人権擁護委員が電話相談に応じます。

相談は無料で、予約は不要です。秘密は固く守ります。

開設時間

11月15日（水）～21日（火）

8時30分～19時

（土・日は10時～17時）

☎0570-070-810

（全国共通ナビダイヤル）

問合先 仙台法務局人権擁護部

☎022-2255-5743

◆くらしのなんでも相談会

複数の士業、専門家が連携し、

税金、遺言相続、行政手続き、空き家問題、土地活用、年金関係、外国人の雇用などさまざまな課題に関する相談にワンストップで対応します。予約優先です。

日時 11月30日（木）

10時～16時

場所 イオンモール石巻 緑の広場

費用 無料

問合先 宮城県行政書士会

☎022-353-7213



◆11月の子育て支援行事

【バスボム作り】

日時 11月9日（木）10時～

問合先 食と森のこども園美里

☎29-9761

【お店屋さんごっこ】

日時 11月28日（火）・29日（水）

10時30分～

問合先 小牛田子育て支援センター

☎32-1877

◆その他の行事予定について

ほかにもたくさん行事を予定

しております。ほかの行事や詳細については町ホームページをご覧ください。

子育てイベントの開催のページ



◆親子サークル ぶつくしえるふ

ぶつくしえるふは親子のふれあいとパパママの癒しと学びを大切に活動するママたちの自主サークルです。0歳～小学生の親子さんが楽しめる活動が盛りだくさんです！詳しくはサークルホームページやSNSでご確認ください。「美里町 ぶつくしえるふ」で検索！

日時

①11月9日（木）

「北浦梨のタルト作り」

地元の食材を使って美味しいスイーツを作ります！

②11月18日（土）

えいごタイム

11月はダン先生が遊びにくるよ

③11月26日(日)

「親子で体あそびの日」

パパの参加も大歓迎！親子で楽しく動こう！

問合先 美里町の親子サークル

ぶつくしえるか

bookshelf.misato@gmail.com



イベント・教室

◆「写真を楽しむ会わいど」写真展

「写真を楽しむ会わいど」の会員が四季折々に撮影した写真を40点ほど展示します。

どうぞお気軽にお越しください。

日時 11月7日(火)～26日(日)

9時～17時

※最終日は15時まで。12時から

13時までは閉所。毎週月曜定休。

場所 美里町総合案内所 展示スペース

ペース(JR小牛田駅構内1階)

出展者 写真を楽しむ会わいど

入場料 無料

問合先 美里町総合案内所

☎31-1801

◆郷土資料館からのお知らせ

(天候などにより、変更となる可

能性があります。)

問合先 美里町郷土資料館

☎090-2796-9369

「体験講座 昔のあそび教室」木の実で作ろうー!ー」

国指定史跡山前公園を散策し、古代のようすを思いつかべながら、どんぐりやトチノミなどの木の実を集めてコマやヤジロベエを作ります。

日時 11月11日(土)

9時30分～12時

集合 国指定史跡山前遺跡

解散 美里町郷土資料館

対象 どなたでも(未就学児は保護者同伴のこと)

定員 先着10人

費用 200円(保険代など)

申込 11月1日(水)

10時から受付開始

「企画展 「北部管内文化財巡回パネル展」

大崎圏域および栗原圏域の各市町に伝承する民俗や文化の魅力を、パネルで紹介します。

日時 11月9日(木)

10時～16時

※11月2日(木)、月、祝、昼

は休館。

場所 美里町郷土資料館

費用 無料

「企画展 「町の電話のいまむかし」

資料館で所蔵しているデルビル式電話機や懐かしの赤電話などを紹介します。また期間中は、糸電話づくりをいつでも楽しんでいただけます。ぜひお越しください。

日時 11月7日(火)～12月3日

(日) 10時～16時

※月曜、祝日、お昼は休館。

場所 美里町郷土資料館

費用 無料

その他 体験受付については、午

前は11時30分まで、午後は15時

30分まで。

◆南郷図書館

「南郷図書館まつりWEEK」

スペシャルおはなし会や工作教室などの楽しいイベントやリサイクルブックフェアなどを行います。満期になった読書通帳をお持ちいただくとプレゼントを差し上げます。

期間 11月4日(土)～12日(日)

場所 南郷図書館、

南郷庁舎102会議室

問合先 南郷図書館

☎58-1212

◆人権ミニフェスティバル 2023 in わくや

一人ひとりの人権意識を高め、人権への理解を深めていただくため「人権ミニフェスティバル」を開催します。

日時 11月25日(土)

13時30分～16時

場所 涌谷公民館

ステージの部

▽第1部 表彰式

第42回全国中学生人権作文コンテスト 大崎・栗原地区大会表彰式・入賞作品発表

▽第2部 人権講演会

演題 なまって笑ってコミ ユニケーション!

講師 落語家六華亭遊花氏

展示の部 人権の花運動パネル展

示、人権啓発展示、涌谷町特産品展示販売

入場料 無料

問合先 涌谷町民生生活課

☎43-2113

各課の直通電話番号 市外局番 0229

～各課へ直接つながる直通電話をご利用ください～

【本庁舎・小牛田地域】

総務課(代) ☎33-2111
 総務課秘書室 ☎33-2112
 総合案内相談窓口 ☎33-2164
 議会事務局 ☎33-2118
 企画財政課 ☎33-2113
 防災管財課 ☎33-2142
 税務課 ☎33-2115
 会計課 ☎33-2116
 町民生活課 ☎33-2114
 建設課(東庁舎) ☎33-2143
 水道事業所(浄水場) ☎33-2775
 下水道課(浄水場) ☎33-2193
 まちづくり推進課(中央コミュニ
 ティセンター) ☎33-2180
 トレーニングセンター
 ☎34-2865
 健康福祉センターさるびあ館
 (健康福祉課) ☎32-2946
 (長寿支援課) ☎32-2941
 起業サポートセンターkiribi
 ☎25-3329
 子ども家庭課 ☎33-1411
 小牛田保育所 ☎32-2676
 小牛田子育て支援センター
 ☎32-1877
 小牛田児童館 ☎32-2943

【南郷庁舎・南郷地域】

南郷庁舎(代) ☎58-1211
 町民窓口室 ☎58-1211
 産業振興課 ☎58-2374
 農業委員会 ☎58-1214
 徴収対策課 ☎58-2303
 美里町納付推進センター
 ☎59-1611
 教育委員会教育総務課
 ☎58-0500
 (学校教育支援室) ☎87-8355
 農村環境改善センター
 ☎58-0123
 南郷体育館 ☎58-0913
 活き生きセンター
 (健康推進室) ☎58-0636
 (新型コロナウイルス感染症
 対策室) ☎25-6360
 南郷児童館 ☎58-0049
 南郷子育て支援センター
 ☎58-0081
 美里町立南郷病院 ☎58-1234
 スイミングセンター
 ☎58-2220
 文化会館 ☎33-2730
 近代文学館 ☎33-3030
 南郷図書館 ☎58-1212
 郷土資料館 ☎090-2796-9369

防災行政無線
 放送内容確認電話
 ☎0229-32-5915

町章



美里町の「み」をモチーフに、さわやかに風が吹く、自然いっぱいの大地をイメージし、住民の団結、自然と住民の調和を表現しています。先人から受け継ぐ歴史と文化を宝に、共に飛躍していく願いが込められています。

◆災害情報案内サービス

☎050-5536-6964

大崎消防本部が運営するサービスで火災発生情報などを聞くことができます。

空き家バンクをご利用ください

美里町では、空き家等の有効活用を通じて、定住の促進による地域の活性化を図るため、空き家等情報登録制度(空き家バンク)を創設しています。空き家バンクは、町のホームページ上などで空き家物件情報を提供し、「空き家(空き地)を売りたい・貸したい」と考えている所有者等と「空き家(空き地)を利用したい」という希望者との橋渡しをするものです。物件の登録方法や利用登録等については、お問い合わせください。

◆問合せ まちづくり推進課 ☎33-2180

国保医療費のお知らせ

令和5年6月診療の国保医療費をお知らせします。

被保険者数 5,280人
 医療費総額 191,886,593円
 町の負担金 168,590,488円
 個人負担額 23,296,105円
 1人当たりの町の負担 31,930円

※社会保険などに加入した場合は、国民健康保険脱退の手続きが必要ですので、忘れずに手続きをお願いします。

問合せ 町民生活課 ☎33-2114

人口 & 世帯数

【令和5年10月1日現在】

人口 23,241人(前月比 +12人)
 男 11,349人(前月比 +13人)
 女 11,892人(前月比 -1人)
 世帯数 9,344世帯(前月比 +20世帯)
 9月中の 出生 5人、死亡 18人、
 転入 51人、転出 26人

広 告

セレモニーホール 小・中・大ホールあります
佛光殿 大ホール130名
 駐車場70台完備
 ●直葬、家族葬、寺院葬、お別れ会など
 各宗教対応 ご提案させていただきます
 ●御用命は365日24時間受付 寝台型霊柩車待機
 ●あんしん倶楽部会員随時募集中
 事前相談・事前見積もりを承っております
 総合案内 TEL 0229(32)2910
 総合葬祭 **縁起堂** (株)わたなべ葬儀社

宮城県遠田郡美里町の法律事務所です
あじさい法律事務所

弁護士 鈴木 絢子(仙台弁護士会)

地域の皆さまの法的トラブル解決のため、分かりやすく丁寧なご説明を心がけております。どうぞお気軽にご相談ください。お電話でご予約をお願いいたします。



[住所] 〒987-0001 遠田郡美里町藤ヶ崎116-11 ミルフィーク504
 [電話] 0229-25-4677(平日午前9時～18時)
 [HP] http://ajisai-law.com/ ★無料法律相談受付中

各種相談 一人で悩まず、ご相談ください。

相談種目	相談内容	日時	場所	問合せ先
行政相談 町政相談	行政相談委員兼町政相談員が国や町など行政機関などの業務に関する苦情や意見、要望などの相談に応じます。	11月13日(月) 10:00~12:00	南郷庁舎 ※事前に電話 でお申し込み ください。	総務課秘書室 ☎33-2112
		11月14日(火) 10:00~12:00	中央コミュニティ センター	南郷庁舎町民窓口室 ☎58-1211
人権相談	人権擁護委員が人権問題や関連する諸問題の相談に応じます。	11月9日(木) 10:00~15:00	南郷庁舎	健康福祉課 社会福祉係 ☎32-2946
高齢者に関する相談	高齢者の介護、健康や病気、お金や財産管理、心配ごとや困りごとなどの相談に応じます。	月~金曜日 ※祝日は除く。 8:30~17:15	健康福祉センター さるびあ館	長寿支援課 地域包括支援センター ☎32-2944
子どもや家庭での悩み相談	生活相談員が子育てやDVなどで悩んでいる方の相談に応じます。	月~金曜日 ※祝日は除く。 8:30~17:15	健康福祉センター さるびあ館	健康福祉課 健康推進係 ☎32-2945
子育て相談 虐待相談	相談員や支援員が0~18歳までの子育ての悩みや虐待についての相談に応じます。	月~金曜日 ※祝日は除く。 9:00~17:00	子ども家庭課 (子ども家庭総合支援拠点室)	子ども家庭課 ☎33-1411
起業相談	起業を考えている方や起業準備中の方などの相談に応じます。	11月11日(土) 9:00~17:00	起業サポート センターKiribi	起業サポート センターKiribi ☎25-3329
事業承継相談	事業存続のため、親族内や第三者への事業承継を検討している方の相談に応じます。	11月16日(木) 10:00~16:00	起業サポート センターKiribi	起業サポート センターKiribi ☎25-3329
ふくし相談	くらしに関わる福祉の困りごとなど、社協事務局で随時相談に応じます。	月~金曜日 ※祝日は除く。 8:30~17:15	駅東地域交流 センター	美里町社会福祉協議会 ☎32-2940
無料法律相談	相続・損害・多重債務・家族問題など、弁護士が相談に応じます(1人当たり30分程度)。完全予約制で、電話にてお申し込みください。	11月17日(金) 13:30~16:00	農村環境改善 センター	美里町社会福祉協議会 ☎32-2940 (予約電話)
不登校相談	悩みを抱え、登校が難しくなっている児童生徒やその保護者を対象に、相談を受け付けています。	月~金曜日 ※祝日は除く。 8:30~16:00	南郷庁舎 はなみずき教室	学校教育支援室 ☎87-8355
農家相談	農地、農業経営、新規就農などについての相談に農業委員会委員が応じます。	11月6日(月) 11月20日(月) 9:00~12:00 (受付は11:45まで)	南郷庁舎2階 201会議室	農業委員会事務局 ☎58-1214

広 告

0.999...(9が永遠に続く)
と1は等しい?



こちらに詳しい
解説があります
(Facebook)

高校生でこれが全然わからない
とちょっと厳しい...

家庭教師の千田 (不動産中出身/東北大学院修了)
指導料: 1時間3000円~
お問い合わせ
chida_tatsuya@outlook.com



展示品だったキッチンを
大処分セール!

最大 80% OFF

売り尽くしの為、
早い者勝ち!!

興味のある方、
お電話ください。 ※ 詳細はショールームにてご確認下さい。

☎0120-970-326 かきざきじゅうせつ 検索



むし歯のなかった子 (3歳児健診 令和5年9月27日実施)

3歳児健診でむし歯のなかった子どもたちを紹介します！



すとう いつき
須藤 稜生くん
(不動堂4区)



しばた うたちゃん
柴田 うたちゃん
(志賀町)



なかじょう ぜん
中條 繕くん
(駅東2区)



いのまた あお
猪又 蒼くん
(駅東2区)



にしむらこうのすけ
西村幸之助くん
(新田)



あおの みな
青野 未奈ちゃん
(笹館)



おおうち しゅう
大内 柊くん
(松ヶ崎)



おいかわ かいと
及川 海翔くん
(練牛)



ささき ちさき
佐々木知咲ちゃん
(大柳3)



おだか らいら
小高 徠愛ちゃん
(中二郷3)

休日・夜間 急病等の お役立情報

●急病で受診を迷う時は電話で相談

◆おとな救急電話相談 ☎#7119

相談時間：平日19時～翌8時／土曜日14時～翌8時／日・祝日24時間
○プッシュ回線以外、PHSからは 022-706-7119

◆こども夜間安心コール ☎#8000

相談時間：毎日19時～翌8時
○プッシュ回線以外、PHSからは 022-212-9390

◆宮城県休日・夜間診療案内 ☎・FAX0229-24-2267

案内時間：24時間 (通常診療時間内は医療機関名等お知らせしていません)

広 告

宮城
県初

対象 年長～小4 英語で学ぶ
プログラミング教室！

DASHくと楽しく遊びましょう！

BABY SHARK
ベビーシャークイングリッシュ ENGLISH

美里小牛田校 美里町牛飼字 清水江183-21 TEL: 050-7121-9797

い や さ か せ い こ つ い ん

弥 栄 整 骨 院

- ・医療保険取り扱い
(脱臼、骨折は医師の同意が必要)
- ・出張による施術ご相談下さい
- ・ご予約優先

9:30～21:30
水曜定休

TEL. 25-6117 美里町字小町井15-1